

**Bosquejo histórico de la agricultura en Argentina hasta fines del siglo XIX y los inicios del siglo XX. Énfasis en la caracterización del productor agrícola\*-**

**Rinaldo Antonio COLOMÉ**

racolome@eco.unc.edu.ar<sup>[1]</sup>

racolome@hotmail.com

\* Extractado del trabajo de COLOMÉ, Rinaldo A. y GUMIERATO, Lucas H., "Los orígenes de la comercialización de granos en Argentina (circa 1870 - 1920)", ganador del Primer Premio del certamen "Premio 125º Aniversario Bolsa de Comercio de Rosario a la Investigación Histórica sobre la Comercialización de Granos en la Argentina", libro cuya publicación aparecerá al momento de la entrega de los premios, el 21 de Agosto de 2009. Con expresa autorización de la Bolsa de Comercio de Rosario.

[1] Profesor Investigador, Instituto de Economía y Finanzas, y de la Escuela de Graduados, Facultad de Ciencias Económicas, Universidad Nacional de Córdoba.



- ❖ **Introducción**
- ❖ **Investigaciones sobre el Desarrollo del Sector Agropecuario**
- ❖ **El contexto Político-Institucional**
- ❖ **Períodos en el Desarrollo Agrícola**
  1. El Período Hispánico
  2. El Período de la “Provincias Unidas del Río de la Plata”
  3. El Período de la Organización Nacional en adelante
    - ☞ Caracterización del Productor
- ❖ **Conclusiones**

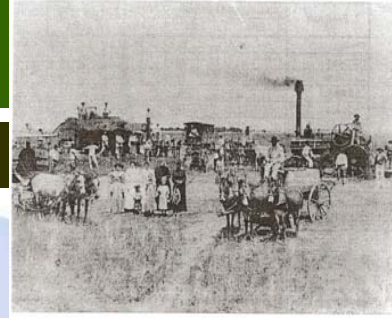

## ❖ Introducción

- Bosquejo para tratar de señalar hitos en el desarrollo agrícola de Argentina
  - El **objetivo general** es encontrar, en el marco político-institucional, períodos históricos, señalando sus características principales.
  - El **objetivo específico** es descubrir la estirpe del productor agrícola en el período de la Organización Nacional.
  - La **hipótesis** es que el productor era un empresario.

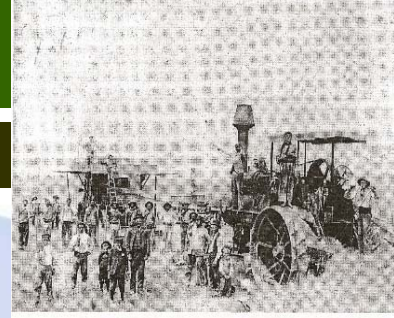

## ❖ Investigaciones sobre el desarrollo del sector agropecuario:

- **Díaz Alejandro, C. (1975):** examina el sector en un contexto de análisis del desarrollo económico de Argentina.
- **Cortés Conde, R. (1979):** analiza el progreso económico y social ocurrido en Argentina entre las últimas décadas del siglo XIX y la 1ra. Guerra Mundial.
- **Gallo, E. y Cortés Conde, R. (1986):** analizan la economía – específicamente al desarrollo agrícola- en relación con el régimen político.
- **Roberto Cortés Conde, R. (2005):** destaca que el notable crecimiento en la economía argentina -entre 1880 y 1914- se basó en la incorporación de factores de producción: tierra, capital y trabajo, y en una menor proporción contribuyó el aumento de la productividad de los factores.
- **Zeballos, E. (1896):** trabajo emblemático sobre la producción y el comercio de los productos del agro.

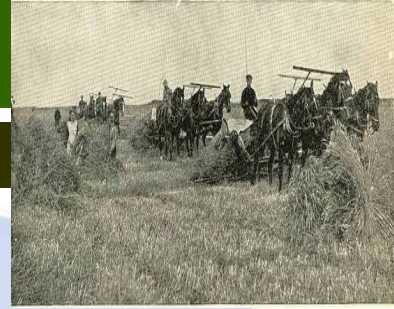

## ❖ Investigaciones sobre el desarrollo del sector agropecuario:

- **Zeballos, E. (1896):** trabajo emblemático sobre la producción y el comercio de los productos del agro.
- **Giberti, H. (1964):** enfoca el análisis sobre el desarrollo del agro en Argentina.
- **Scobie, J. (1968):** hace una historia social del trigo para el período 1860-1910.
- **Girbal de Blacha, N. (1982):** analiza no sólo a la agricultura pampeana, sino también los cultivos regionales.
- **Gallo, E. (2004):** investiga la colonización agrícola en Santa Fé (1870-1895).
- **Arcondo, A. (1996):** analiza la expansión agrícola en Córdoba (1870-1914).
- **Giménez, O. (1971):** estudia la historia del trigo en el país.

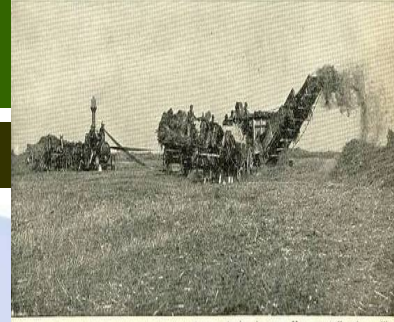

## ❖ El Contexto Político-Institucional



genera las reglas de juego.

### - 1ra. Ola Colonizadora

- ☛ Se concreta con la fundación de ciudades durante el siglo XVI.
- ☛ Nacimiento de importantes cambios raciales (criollos, mestizos, mulato, zambo), culturales e institucionales.

Este proceso se continúa durante los siglos XVII, XVIII y primera mitad del XIX. Se forja así un país con **identidad hispano-criolla**.

Con la **Revolución de Mayo** comienza un proceso de cambio político-institucional. La libertad respecto de España implicó la **libertad de comercio**. Esto ocasionó disputa por los recursos de la Aduana de Buenos Aires, generando desunión de las “Provincias Unidas del Río de la Plata” a partir del año 1820.



## Batalla de Caseros → PROCESO DE ORGANIZACIÓN NACIONAL

### ☛ Constitución Nacional 1853

Derechos de propiedad

Libertad de comercio

Demás derechos

### ☛ Incorporación Pcia. Buenos Aires concretarse en 1862.

Argentina tenía tierras fértiles en abundancia, necesitaba importar mano de obra para la agricultura y capital. La Confederación fomentaba la inmigración y promovía la fundación de las primeras colonias agrícolas en las provincias de Santa Fe y de Entre Ríos.

## Bosquejo histórico de la agricultura en Argentina hasta fines del siglo XIX y los inicios del siglo XX. Énfasis en la caracterización del productor agrícola

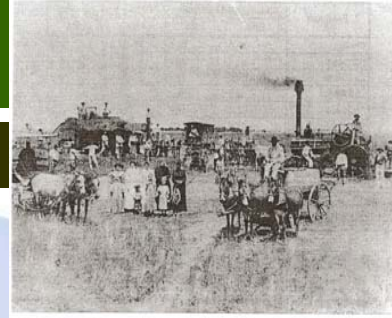

- Se iniciaba así la segunda gran corriente inmigratoria; una **“segunda colonización”** dando origen a la mayoría de las actuales ciudades y pueblos de las provincias de Santa Fe, Entre Ríos, Córdoba, y Buenos Aires, en menor medida.
- Los problemas fundamentales para el desarrollo agrícola concluyen, finalmente, con la **“Conquista del Desierto” (1879)**.
- **En 1880: Buenos Aires designada capital** contribuyendo ello a la pacificación de la Nación.





## ❖ Períodos en el desarrollo agrícola

1. **Período Hispánico**
2. **Período de las Provincias Unidas del Río de la Plata**
3. **Período de la Organización Nacional en adelante**



## 1. Período Hispánico

La agricultura:

- Comienza a tener significación con el nacimiento de las ciudades fundadas por las corrientes colonizadoras españolas.
- Las ciudades fundadas por la corriente del Río de la Plata tuvieron una agricultura con menos desarrollo relativo a las del Noroeste y Cuyo:
  - era a secano y principalmente de huerta
  - carecían de dos recursos que tenían en abundancia las otras: agua y mano de obra. Un tercer factor era el mercado.

La mayor empresa agropecuaria del período hispano se desarrolla en la Córdoba del Tucumán. Es la *Compañía de Jesús*, que funda y desarrolla seis estancias: Santa Catalina, Jesús María, Caroya, Alta Gracia, La Candelaria, y San Ignacio de los Ejercicios, en Calamuchita

## Bosquejo histórico de la agricultura en Argentina hasta fines del siglo XIX y los inicios del siglo XX. Énfasis en la caracterización del productor agrícola

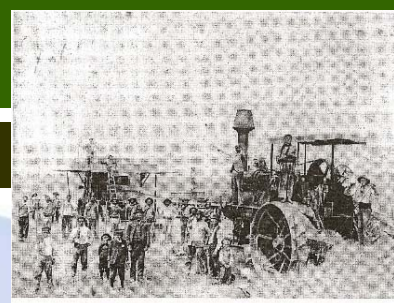

La principal actividad era la de mulas para las minas de Potosí y agricultura para sustento. En el inventario se consignan 2 molinos donde se molía trigo y maíz.

Existen datos de lo que se considera “la primer noticia que se registra de la implantación de un molino en territorio argentino, que señala Latzina como referida al año 1580 en la ciudad de Córdoba.

Quien trató de dar un impulso a la agricultura del Virreynato del Río de La Plata fue **Manuel Belgrano** desde el inicio de sus funciones de Secretario del Consulado de Buenos Aires. A la primer Memoria la titula “**Medios generales de fomentar la agricultura, animar la industria y proteger el comercio en un país agricultor**”.

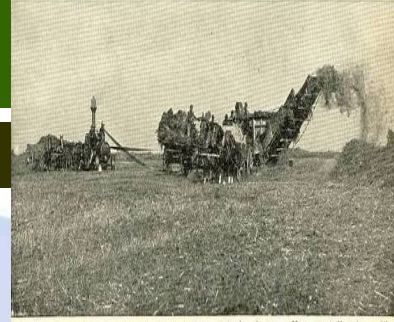

## 2. El período de las “Provincias Unidas del Río de la Plata”

- Provincia de Buenos Aires se destaca por ser innovadora en orden al uso de la tierra y a la agricultura.

### **Ideas de Bernardino Rivadavia.**

- Cuestión fundamental: instalación de por lo menos dos colonias agrícolas a mediados de la década del 1820.

*Según Informe de la Academia Nacional de la Historia, “La primera colonia agrícola argentina es la establecida en cumplimiento de los propósitos civilizadores de Bernardino Rivadavia, por Barber Baeumont, en Julio de 1825, en San Pedro, Provincia de Buenos Aires.*

## Bosquejo histórico de la agricultura en Argentina hasta fines del siglo XIX y los inicios del siglo XX. Énfasis en la caracterización del productor agrícola



- En Febrero de 1825 entre las Provincias Unidas del Río de la Plata y S. M. Británica. “Al amparo del tratado vigente y como fruto de las gestiones realizadas por los hermanos J. y W. Parish Robertson llegaron al Río de la Plata 250 colonos provenientes del oeste y sur de Escocia”.

*El British Packet, el primer periódico inglés, decía el 16 de agosto de 1828: "Creemos que es admitido por todos que, en ninguna otra parte de Sudamérica, los británicos han tenido tan cálido y directo interés por un país, ni vivido en tales términos de cordial intimidad con los nativos, como en Buenos Aires, y (...) es también generalmente admitido que Buenos Aires se ha beneficiado en no pequeño grado por la influencia moral, comercial y de empresa personal de nuestros compatriotas (...). Las diferentes familias fueron distribuidas en media docena de ranchos miserables (...). Al cabo de un año, sin embargo, cada campesino contaba con una cómoda casa con todas las dependencias necesarias para su instalación..."*

Lo más interesante a destacar sea el contraste entre esta descripción de la organización de la colonia, de la construcción de las viviendas, etc. respecto a la que hace Scobie



### 3. El período de la Organización Nacional, en adelante

- La Confederación Argentina daba los primeros pasos hacia el crecimiento económico a través del fomento a la inmigración y promovía la fundación de las primeras colonias agrícolas en su territorio. Santa Fe llevó la delantera, seguida por Entre Ríos y más tardíamente Córdoba.

Primer Colonia: Colonia Esperanza en Santa Fe.

#### Fundación de Colonias Agrícolas: Santa Fe, Entre Ríos y Córdoba (1871-1890)

Quinquenios	Provincias		
	Santa Fe	Entro Ríos	córdoba
1871-1875	25	1	0
1876-1880	13	15	1
1881-1885	64	26	6
1886-1890	99	93	47

*Fuente:* Gallo, Ezequiel y Roberto Cortés Conde (1986).

## Bosquejo histórico de la agricultura en Argentina hasta fines del siglo XIX y los inicios del siglo XX. Énfasis en la caracterización del productor agrícola

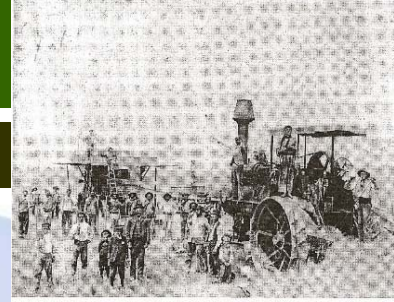

Según James Scobie, “La revolución en la pampa se produjo, no por las colonias, sino a consecuencia de las necesidades de la actividad pastoril: precisamente los intereses que al comienzo rechazaron el concepto de la inmigración. Tres factores modelaron estas necesidades. La conquista del desierto...llevó la tranquilidad a la pampa y eliminó al indio como amenaza para las fronteras. La amplia construcción de ferrocarriles en las décadas siguientes... permitió trasladar lanas, cueros, animales y cereales a la costa, con rapidez y bajo costo(...)”

“Pero los agricultores inmigrantes estaban condenados a ingresar en las zonas ganaderas como servidores de los intereses económicos existentes (...). A consecuencia de ello el inmigrante no encontró en Buenos Aires la situación particular que halló en Santa Fe”

“...La producción de trigo de la década del 90 reflejó el cambio del papel representado por la agricultura en la pampa. Esa década representó el apogeo de las colonias de Santa Fe, y al mismo tiempo estableció la agricultura de arrendatarios en el litoral argentino”.



## ❖ Caracterización del productor

Al productor de los primeros tiempos se lo denominaba colono, inmigrante europeo que venía a ser miembro de una colonia agrícola, en calidad de propietario o en proceso de transformarse en propietario.

Los que se incorporaron al sistema de “cultivos combinados” lo hicieron en calidad de arrendatarios, aparceros o “medieros”, implementado a partir de los años noventa, dentro de las estancias estos agricultores hacían la chacara o “chacra”, por lo que se les denominó “chacareros”.



## Bosquejo histórico de la agricultura en Argentina hasta fines del siglo XIX y los inicios del siglo XX. Énfasis en la caracterización del productor agrícola

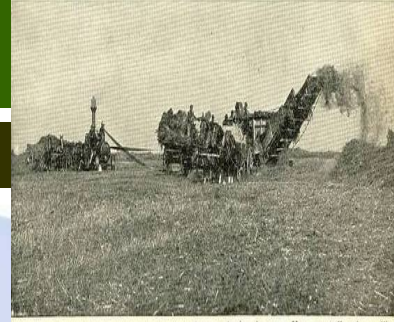

**Se discrepa con la caracterización hecha por J. Scobie, quien dice: “*Eran conservadores y analfabetos...*”.**

El analfabetismo era levemente superior al de la provincia de Santa Fe, Este alto porcentaje se redujo considerablemente hacia 1895. A partir de la importante reducción del nivel del analfabetismo, y dado que el grueso de la inmigración ocurre entre estos años, es posible inferir que el alfabetismo fue mejorando entre los nuevos inmigrantes en ese período.

***Gallo E. expresa: “Con este panorama, no dejan de sorprender los progresos realizados hasta 1895. En ese año la proporción de analfabetos había caído a un 47,6 % de la población mayor de 6 años...”***

**Es interesante destacar, que las dos colonias de más antigua data, Esperanza y San Carlos, tenían niveles educativos superiores a los de las dos grandes ciudades.**

## Bosquejo histórico de la agricultura en Argentina hasta fines del siglo XIX y los inicios del siglo XX. Énfasis en la caracterización del productor agrícola

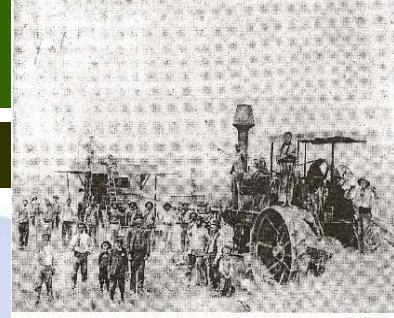

**Se discrepa, también, cuando J. Scobie dice que a los agricultores “...ni las nuevas técnicas ni la agricultura científica les producían impresión alguna”.**

Si algo caracterizó al agricultor es que incorporó cambio tecnológico siempre que hubiera oferta y que pasara la prueba de la eficiencia económica. El mismo fue impulsor de cambios en las maquinarias.

*“Un ejemplo destacado es la familia Señor, que a principios del 1900 comenzó con la fabricación de carros, y que en 1922 fabrica la primera cosechadora argentina”*

*“Tampoco carecían de previsión y de capacidad de organización y de diversificación de las labores rurales...”* como ha señalado Scobie.

En el inmigrante la ociosidad era el último recurso. El agricultor siempre encontraba algo para hacer entre el período de siembra y cosecha, una tarea evidente, entre los colonos, era la de plantar árboles. Además ellos mismos construyeron sus propias viviendas.



## ❖ Conclusiones

La agricultura en el territorio de la hoy Argentina comienza con el nacimiento de las ciudades que fundaron las corrientes colonizadoras españolas. Significativamente, las ciudades fundadas por la corriente del Río de la Plata, que estarían en el centro del desarrollo agrícola, que convertirían a Argentina en “El Granero del Mundo”.

El hito más significativo en el período de las “Provincias Unidas del Río de la Plata” es la fundación de dos colonias agrícolas, ambas en la provincia de Buenos Aires.

El gran desarrollo agrícola se inicia con la Organización Nacional y será resultado, de la política de desarrollo económico, que se concreta con la fundación de colonias agrícolas en las provincias de Santa Fe, Entre Ríos y Córdoba, y el fomento a la inmigración europea.

La hipótesis respecto al productor-empresario, queda plenamente confirmada. En resumen: el productor era un empresario, desde los inicios fue una agricultura casi totalmente comercial.

## Bosquejo histórico de la agricultura en Argentina hasta fines del siglo XIX y los inicios del siglo XX. Énfasis en la caracterización del productor agrícola



Hay casos de **empresarios “schumpeterianos”**, los más elocuentes son los que devinieron en fundadores de nuevas colonias agrícolas, en productores de harina, fabricantes de maquinaria agrícola, en fundadores de almacenes de ramos generales. Respecto al origen étnico y nacionalidad, en las primeras colonias trataba en su totalidad de inmigrantes europeos.

En lo que respecta al nivel de educación del productor, todo indica que sabían como manejarse en el cálculo de la producción y en la venta de sus cosechas. En esto ha jugado un papel muy importante la actuación personal (y la buena fe) de los dueños de los **almacenes de ramos generales**.

Los que cambiaron la idea primera de “fa l’América e volver” procuraron mejorar rápidamente las condiciones de vida de la familia –avanzando en la construcción de viviendas dignas- y el ascenso social, lo que se vio favorecido por la permeabilidad social de las provincias de la región pampeana. La aspiración de “**M’hijo el Doctor**” no fue sólo motivo para una obra para el teatro porteño, sino algo que también se dio entre los productores agrícolas.

**Bosquejo histórico de la agricultura en Argentina hasta fines del siglo XIX y los inicios del siglo XX. Énfasis en la caracterización del productor agrícola**



**¡¡Muchas Gracias!!**